Plavi

1954 - 1973

vjesnik

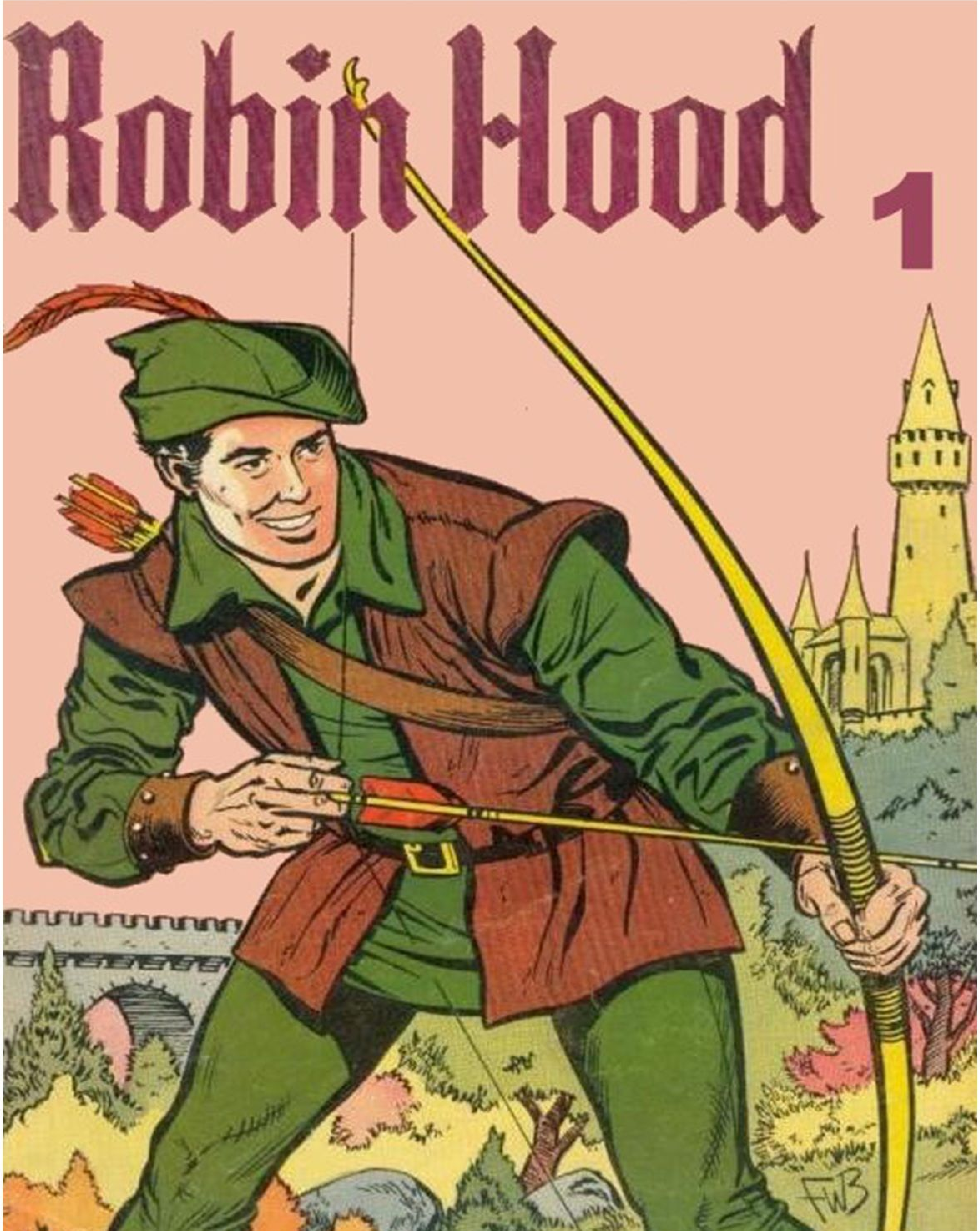

Robin Hud
OVA PRIČA O NEUSTRAŠIVOM ROBINU HUDU POTJEČE IZ DAVNE PROŠLOSTI ENGLESKE. BOLESTI, NESREĆE BILE SU U ONO DOBA MNOGO ČEŠĆE NEGO LI U DANAŠNJE VRIJEME. PONEKAD SU ČITAVE POKRAJINE BILE POGOĐENE BOLESTIMA I ZARAZOM, KOJE SU SE NENADANO POJAVLJIVALE I ŠIRILE OD KUĆE DO KUĆE, A ZATIM NESTAJALE, OSTAVLJAJUĆI ZA SOBOM BIJEDU I SMRT. TAKVA TRAGEDIJA ZADESILA JE I MJEŠTANE BANSVUDA NEDALEKO NOTINGEMA. U NEKOLIKO DANA KUGA SE PROŠIRILA I U OKOLNA MJESTA...
KUGA! KUGA! MI SMO PROKLETI!
POGLAVAR MJESTA SAZVAO JE ZBOR, KAKO BI PRONAŠLI NAČIN DA SE OBRANE OD KUGE
ŠUMAR ALAN DONIO JE NOVOSTI IZ NOTINGEMA. GOVORI, PRIJATELJU! NEKA TE SVI ČUJU!
I ALAN, KOJI JE BIO POSLAN U NOTINGEM PO POMOĆ, ZAPOČEO JE SVOJU PRIČU:
PRIJATELJI, NAMA NEMA POMOĆI IZ NOTINGEMA!
PRIČAO JE ŠTO MU SE DESILO KAD JE STIGAO U TINGEM
NESTANI ODAVDE I NOSI SE SKUPA SA SVOJOM KUGOM!
PROLAZEĆI PUTEM NAILAZIO JE NA MJESTA, KOJA JE KUGA SASVIM OPUSTJELA
SVAKA VRATA BILA SU OZNAČENA CRVENIM KRIŽEM, ZNAKOM KUGE... NI JEDNA KUĆA NIJE BILA POŠTEĐENA.
(NASTAVLJA SE)

POŠTO JE ALAN ZAVRŠIO PRIČU, POGLAVAR JE OTPUSTIO PRESTRAŠENE MJEŠTANE.
ŠKRTI GOSPODAR NOTINGEMA OTIMA NAM I ZADNJI PENI ZA POREZ, ALI KAD TREBAMO POMOĆ, ON NAM JE ODBIJA. SVE ŠTO NAM PREOSTAJE, JE DA NJEGUJEMO NAŠE BOLESNIKE...
ALI NEDALEKO BARNSVUDA, U GUSTOJ ŠUMI NALAZILA SE SPILJA STAROG PUSTINJAKA HUGE
HI' HI' HI' NAKON TOLIKO GODINA KUGA OPET NAPADA. SVI ĆE POMRIJETI, A NITKO IM NE MOŽE POMOĆI OSIM MENE.
STARČEVE SU MISLI ODLUTALE U PROŠLOST...
KAD SU ME KAMENJEM ISTJERALI IZ GRADA, NISU NI SLUTILI DA ĆE DOĆI DAN KAD ĆE TREBATI OD MENE KUPOVATI SVOJE ŽIVOTE! HI! HI! HI!
U SVOM PROGONSTVU HUGO JE SPREMAO RAZNE NAPITKE OD ŠUMSKOG BILJA TAKO JE PRONAŠAO I SREDSTVO PROTIV KUGE. STARAC JE USUO LIJEK U KOŽNATE VREĆICE I PRIPREMIO SE NA POVRATAK MEĐU LJUDE - PRVI PUTA NAKON SVOG IZGNANSTVA.
SKUPO ĆE PLATITI MOJ LJEKOVITI NAPITAK! A AKO NE PLATE SKAPAT ĆE OD KUGE
ISTOG DANA U PREDVEČERJE:
SREBRENJAK JE CIJENA ZA VAŠE ŽIVOTE. PLATITE, ILI UMRITE!
ONI BOGATNI KUPOVALI SU HUGIN NAPITAK
NEKOĆ STE ME KAMENOVALI, A SADA SAM DOBRO DOŠAO. POSTAT ĆU I JA BOGAT. SAMO SAM NA TO ČEKAO!

TKO NIJE MOGAO PLATITI, GLEDAO JE KAKO HUGO UCJENJUJE SVOJIM LIJEKOM.
JA NEMAM SREBRNJAKA DA KUPIM ŽIVOTE SVOJE DJECE!
NI JA! A DOK SE TAJ ĐAVO BOGATI, NAROD UMIRE POPUT MUHA!
OTMIMO MU LIJEK, A AKO SE USPROTIVI, OSJETIT ĆE SNAGU MOJIH RUKU!
OPSJEDNUTI STRAHOM OD SMRTI, KOVAČ ROLF I LJUDI OKO NJEGA NASRNU NA STARCA:
NE ĆEŠ ZARAĐIVATI NA NAŠOJ NEVOLJI! ILI DAJ LIJEK, ILI...
AAAH!
ALI PRIJE NEGO SU SE VELIKE ROLFOVE RUKE DOTAKLE HUGA, U ZEMLJU IZMEĐU NJIH ZABOLA SE JEDNA STRIJELA.-
ROLF UGLEDA PRED SOBOM VISOKU ZAPOVJEDNIČKU POJAVU ROBINA HUDA!
NE LUDUJ, ROLFE! ZAR ĆEŠ UBITI TOG STARCA!
RAZBJEŠNJELI KOVAČ NIJE MARIO ZA RAZBORITOST. REŽEĆI NASRNE NA ROBINA:
NEMAŠ SE PRAVA MIJEŠATI! AKO HOĆU MOGU GA BAŠ I UBITI. A MOGU I TEBE...
MOŽDA TE TO ODUČI OD KOJEKAKVOG BRBLJANJA!
NASTAVLJA SE

ROLF PONOVNO NASRNE NA ROBINA...
...NO ROBIN SPRETNO UZMAKNE I UZVRATI UDARAC.
IMAŠ SNAGU BIKA, A PAMET KUNIĆA!
I BORBA JE BILA ZAVRŠENA!
MOŽDA JE STARAC I ZLOBAN, ALI NE TREBA POGINUTI OD RUKE POŠTENJAČINE ZALUĐENOG STRAHOM!
UZMI, PUSTINJAČE OVO ZLATO, A SVOJ NAPITAK PODAJ ONIMA, KOJI NE MOGU PLATITI!
HUGO JE BRZO POGRABIO NOVAC, A LIJEK BACIO NA ZEMLJU...
IDI, HUGO, ALI PAZI DA TE ZLOBA NE BUDE STAJALA GLAVE
TAKO SU I SIROMASI DOŠLI DO LIJEKA
MOŽDA JE I ZASLUŽIO SMRT, ALI ON MORA ŽIVJETI JER JEDINI POZNAJE TAJNU KOJA MOŽE SPASITI MNOGE ŽIVOTE!
ALI DOK JE HUGO ZADOVOLJAN NAPUŠTAO MJESTO:
EVO GA! POVEDIMO GA GOSPODARU, A KAD MU ODA TAJNU, BOGATO ĆE NAS NAGRADITI!

od te odluke. Frenči joj je objasnio, da su zračni izviđači u posljednje vrijeme donosili svi više i više

doći, lijeno ustade i uđe u svoju sobu. Zamah vjetra gurnu krila prozora i nadunu zastore, koji

(Nastavit će se)

VOJNICI SU DOVELI SVOG ZAROBLJENIKA SER ARTURU
DALJE OD MENE, PSI! NOSITE TU VREĆU KOSTIJU, DA NE UDIŠEM NJEGOV KUŽNI DAH!
NE, GOSPODARU! NE DONOSIMO KUGU, VEĆ NJEN LIJEK. DONOSEĆI TI OVOG STARCA, DONOSIMO TI VELIKO BOGATSTVO!
OBAVJESTITE ME KAD PROGOVORI!
TAKO JE STARAC DOSPIO U MUČIONICU
DOBRO STE UČINILI. ETO VAM NAGRADE, A SAD ME PUSTITE S NJIM NASAMU!
ILI MI OTKRI TAJNU, ILI ĆEŠ OĆUTITI MOJE MUČILIŠTE!
IAKO PREPLAŠEN, HUGO NIJE HTIO OTKRITI SVOJE TAJNE
ČEKAJ DOK TE PRIHVATE MOJI KRVNICI! BRZO ĆEŠ ODGOVARATI!

ISTODOBNO DVA SU ČOVJEKA TRAŽILA DOZVOLU ZA ULAZAK U DVORAC
RECI GOSPODARU, DA MU DVA UČENJAKA NUDE SIGURNOST PRED PROPAŠĆU OD KUGE!
HRABRI VITEŽE, DOŠLI SMO S MOĆNIM ČARIMA, DA TE ZAŠTITIMO OD STRAŠNE KUGE. ZA MALU NAGRADU BIT ĆEŠ SIGURAN OD NJE!
PREKASNO, CRVIĆI! IMAM U RUKAMA BOLJEG VRAČA, KOJI ĆE POD MOJIM MUKAMA IZBRBLJATI PRAVI LIJEK!
SER! MI DOBRO POZNAMO I TAJ POSAO! MOŽDA BI NAŠE ZNANJE UBRZALO DA MU SE RAZVEŽE JEZIK!
SER ARTUR JE PRIHVATIO PONUDU!
STANITE! ETO DVOJICE STRUČNJAKA, KOJI ŽELE ISKUŠATI SVOJE ZNANJE NA PUSTINJAKU!
USIJANI ČELIK POD TABANIMA OSLOBODIO JE MNOGE TAJNE!

POMOĆNIČE, JESI LI PRIPRAVAN? SADA!
SPREMAN SAM, ROBINE!
VAT JE SPRETNO ŠČEPAO DVA KRVNIKA:
OVO SU DVA MUĆKA, KOJA TREBA RAZBITI!
OSLOBODIVŠI STARCA, ROBIN SE OKRENE SER ARTURU:
PRIĐI BLIŽE OVOM USIJANOM GVOŽĐU!
ČINI SE, DA ĆE MI TREBATI I NEKO NOVO ORUŽJE!
JOŠ JEDAN MUĆAK JE RAZBIJEN, VATE!

DRUGI VOJNIK POKUŠAO JE POBJEĆI...
PRESPOR SI, PRIJANE!
UŽE SE OVILO OKO VOJNIKOVA PASA:
SIĐI NAJBRŽIM PUTEM!
JE LI TAJ ČELIK PREVRUĆ ZA VAS, PRKOSNI VITEŽE?
U KUKAVIČKOM BIJEGU SER ARTUR SE SPOTAČE I...
GLE, ROBINE VITEZ JE POŠAO DA UGASI ŽEĐ!
SAD STOJI NEŠTO ČVRŠĆE! ALI MI TREBAMO BJEŽATI!
PAŽLJIVO S HUGOM! TO JE GLAVA KOJU NE TREBA RAZBITI!
IZNOSILI SU HUGA PREMA IZLAZU:
STARI JE PODLEGAO POD MUKAMA. IDEMO GA SAHRANITI!
SPALITE OVU VREĆU KOSTIJU DALEKO U ŠUMI!

NA PUTU IZ DVORCA NAILAZILI SU NA MNOGE LJEŠINE UMRLIH OD KUGE
ČINI SE, DA JE KUGA DOPRLA I OVAMO!
ČINI SE, VATE!
UTO SE OD DVORCA ZAČU TOPOT KONJSKIH KOPITA
SIGURNO SU NAŠLI SER-ARTURA!
KAD JE POTJERA STIGLA DO CESTE:
SPASITE NAS, KUGA NAS JE NAPALA!
KUGA! NATRAG U DVORAC! OVDJE SE PREVIŠE O-SJEĆA DAH SMRTI!
...A KAD SU KONJANICI NESTALI:
KONAČNO JEDNOM NITKO NE ŽELI IMATI POSLA S IZGNANIMA IZ ŠERVUDA!
NEŠTO KASNIJE U ROBINOVOM SKLONIŠTU:
ROBINE, MO-RAM TI NEŠTO REĆI!

ROBINE, MNOGO SAM NAUČIO OVIH DANA! OD SAD ĆU SVOJ LIJEK DAVATI I BOGATIMA I SIROMAŠNIMA!

SPASIT ĆEŠ MNOGE ŽIVOTE SVOJIM DAROM, A TVOJA DOBROTA ĆE OTVORITI VRATA SVIH DOMOVA TEBI, BIVŠEM PROGNANIKU!
KRAJ EPIZODE

ROBIN HUD
i divlji dječak

ROBIN HUD I MALI DŽON JAHALI SU JEDNOG DANA KROZ PUSTE ŠUME KEMILOTA, KAD TIŠINU ODJEDNOM PREKINE DRHTAVI JAUK...
ČUJ! TO LIČI NA ZAVIJANJE VUKA!

JOŠ DVA PUTA DO NJIH JE DOPRO DIVLJI PLAČ I ROBIN SA SVOJIM DRUGOM POHTE PREM MJESTU S KOJEG JE ZVUK DOLAZIO...
JAAAAH! JAAAAH!
PA TO NIJE VUK, NEGO NEKI DJEČAK...

AAAAH! GRRRRR!
NE BRINI, MOMČE! OSLOBODIT ĆEMO TE ZAMKE!
3
KAD SE ROBIN PRIBLIŽIO, MLADIĆ GA ŠČEPA ZA VRAT. OČI SU MU DIVLJE SJAJILE
AAAAGH!
AH!
4
GLE! PONAŠA SE KAO ZVIJER!
KAO DA JOŠ NIKAD NIJE VIDIO ČOVJEKA! DRŽI GA ČVRSTO DOK GA IZBAVIM KLIJEŠTA
5
MALI DŽON JE JEDVA SAVLADAVAO DIVLJEG DJEČAKA, KOJI SE OTIMAO
POMOZI MI, ROBINE, DA NE UTEČE!
AAAAGH! NGGGGH!
6
SAVLADANI DJEČAK ZABACI GLAVU, A IZ GRLA MU SE OTE PRODORAN KRIK
JI! JI! JI! JI!
7
NA OVAJ VRISAK BRZO JE STIGAO ODGOVOR IZ ŠUME: ZAVIJANJE VUKOVA
VUKOVI! OSTAVI DJEČAKA ONI ĆE NAS NAPASTI!
8

JE SI LI VEĆ VIDIO TAKOVE GRDOSIJE?
ČUVAJ DAH ZA BORBU, DŽONE!
ZA ČAS JE NEKOLIKO VUKOVA LEŽALO NA ZEMLJI. DJEČAK GLASOM DADE ZNAK NA KOJI VUKOVI NAPUSTE BORBU
GLE, VUKOVI GA SLUŠAJU!
DA! A SAD KUŠAJ RIJEŠITI TU ZAGONETKU
ČINI SE DA JE SHVATIO SNAGU OVE STRIJELE. OSLOBODI GA, MALI DŽONE!
DOBRO JE! KOST MU JE ČITAVA!
DJEČAK JE ODMAH HTIO POBJEĆI, NO MALI DŽON GA ČVRSTO POGRABI. ROBIN JE POKUŠAO DA SE S NJIM SPRIJATELJI
JA SAM ROBIN HUD, A TKO SI TI?
URRGH! AARGH!
UZALUD! VIŠE JE VUK NEGO ČOVJEK!
ARR... ROBIN HA... HUD..
JESI LI ČUO! IZGOVORIO TI JE IME!
MORA DA JE U DJETINSTVU ZNAO GOVORITI, NO KAKO JE DOSPIO MEĐU VUKOVE?

U TOM ČASU UGLEDA ROBIN PRIVJESAK NA DJEČAKOVU VRATU
ČEKAJ! MOŽDA NAM OVAJ MEDALJON OTKRIJE DJEČAKOVU TAJNU!
15
KAD JE ROBIN DOHVATIO MEDALJON, DJEČAK SE ISTRGNE I POBJEŽE. PRIVJESAK OSTADE U ROBINOVOJ RUCI.-
NE TRČI, NE ĆEŠ GA STIĆI!
16
GLE, MALI DŽONE, OVAJ GRB NA MEDALJONU!
17
18
MALI DŽON JE JOŠ UVIJEK RAZMIŠLJAO O ČUDNOM DJEČAKU
POŽURI DA STIGNEMO DO PODNEVA!
NADAM SE DA ĆE MALI ZNATI DA IZLIJEČI ONU RANU NA NOZI!
ORAO I MAČ! MOŽDA NEŠTO VIŠE SAZNAMO U KEMELOTU!
MALI SE DŽON NIJE TREBAO BRINUTI DIVLJI. DJEČAK JE ZAMOTAO RANU LJEKOVITIM BILJEM, A OKO NJEGA SU SE NALAZILI VUKOVI
19
OKO PODNE PRIJATELJI SU STIGLI U KEMELOT. ČIM SU STIGLI ZAČUŠE ZVEKET ORUŽJA...
ŠTO JE TO? POBUNA?
KAO DA NEKOG VODE U ZATVOR
20

ROBIN SE OBRATI KAPETANU:
ŠTA JE UČINIO?
21
KRAO JE JABUKE CRNOM VOĐI I ZA TO ĆE NA VJEŠALA!
ROBIN SE RAZBJESNI ČUVŠI ZA TAKO OKRUTNU KAZNU ZA SITNICU
OBJEŠEN ZBOG JABUKA! GDJE JE TU PRAVDA?
MALO PRAVDE, A MNOGO OKRUTNOSTI
22
OKRUTNOST JE NAŠ NEPRIJATELJ! OKRENI KONJA I BUDI PRIPRAVAN!
GLE! I OVDJE: ORAO I MAČ! STARAC ĆE NAM POMOCI U RJEŠENJU TAJNE!
23
ROBIN I MALI DŽON JURNUŠE NA VOJNIKE
DOĐI, STARI, ŽELIM S TOBOM RAZGOVARATI!
24
ROBIN PODIGNE STARCA I JUNACI IZ ŠERVUDSKE ŠUME ODJURE OSTAVIVŠI ZABEZEKNUTE STRAŽARE
CUTI ĆE CRNI GROF O OVOME!
VEĆ DRHĆEM OD STRAHA!
25
26
STARAC ODVEDE ROBINA I MALOG DŽONA DO KOLIBE DRVOSJEČA
HVALA VAM ŠTO STE ME SPASILI IZ RUKU CRNOG GROFA!
HTJELI BI TI POSTAVITI NEKOLIKO PITANJA O TOM CRNOM GROFU!

U KOLIBI JE DRVOSJEČA ZAPOČEO ČUDNU PRIČU
ZOVU ME IDRIK. NISAM NIKAD UKRAO, DOK ME GLAD NIJE NA TO PRISILILA. DOK JE ŽIVIO STARI...
...GROF OD AVELONA, KAMELOT JE BIO SRETAN GRAD. DOBRO SE SJEĆAM KAD MU SE RODIO SIN ELFRED BILO JE TO PRAVO SLAVLJE...
U ZDRAVLJE MOG SINA, KOJI ĆE JEDNOM VLADATI PRAVEDNO I POŠTENO!
28
GROF I GROFICA SU JEDNOG DANA IZJAHALI S MALIM ELFREDOM IZVAN GRADA...
29
...ONI SE VIŠE NIKADA NISU VRATILI. VRATIO SE SAMO ELFREDOV PONI, ALI BEZ MALOG JAHAČA.
ELFREDOV PONI! TO MI LIČI NA BEZAKONJE!
30
SVI SU PROGLAŠENI MRTVIMA, A GROFOVIJOM JE ZAVLADAO OKRUTNI GROFOV POLUBRAT - „CRNI GROF". SVI VJERUJU DA JE MLADI ELFRED ŽIV, JER NA SEBI NOSI MEDALJON, KOJI GA ČUVA OD ZLA
JE LI TO OVO, IDRIČE?
31
U TOM SE ČASU ZAČU BIJESNI TOPOT KONJSKIH KOPITA PRED KOLIBOM
HEJ, HOĆETE LI IZIĆI IZ TE KOLIBE!?
JAO, TO JE CRNI GROF GLAVOM!
32

CRNI GROF JE KIPTIO OD BIJESA.
IZLAZITE!
33
JEDNA STRIJELA-BIO JE ROBINOV ODGOVOR
TI PSI SE USUĐUJU PREVIŠE! NABODITE IH NA MAČEVE!
34
NO GROFOVU ZAPOVJED NIJE BILO LAKO IZVRŠITI. IZ KOLIBE JE PLJUŠTALA PRAVA KIŠA STRIJELA.
PREVIŠE IH JE. BJEŽITE I SPASITE SE!
NE! OSTAJEMO S TOBOM, IDRIČE!
35
NA KONCU CRNI GROF NAREDI, DA SA ZAPALJENIM STRIJELAMA UPALI SLAMNATI KROV
ŠTAKORE TREBA DIMOM ISTJERATI!
36
KROV JE STAO POPUŠTATI, A DIM IH JE NESNOSNO GUŠIO
MORAMO NAPASTI DA BI SE SPASILI!
HAJDEMO PRIJE NEGO SE ISPEČEMO!
TAKO JE, ROBINE!
37
DOK SU SE VOJNICI SPREMALI ZA NOVI NAPAD, NJIH SE TROJICA IZVUKOŠE IZ DIMA
MJESTA LOPUŽE! MJESTA ZA ROBINA HUDA!
38

NEKOLIKO STOTINA METARA OD POPRIŠTA BORBE DIVLJI JE DJEČAK PREPOZNAO GLAS ČOVJEKA KOJI GA JE IZBAVIO IZ ZAMKE.
AJIIIIII!
39
VUČJIM INSTINKTOM OSJETIO JE, DA JE TAJ ČOVJEK SAD POTREBAN NJEGOVE POMOĆI. U ISTOM ČASU, PRAĆEN ČOPOROM SVOJIH VUKOVA, POTRČI U PRAVCU ODAKLE SE ČUO ZVEKET GVOŽĐA.
40
ŠUMSKI SU STANOVNICI STIGLI NA ČISTINU PRED KOLIBOM.
ARRR-R-R-ROBIN
41
TIHIM MRMLJANJEM DJEČAK JE POSLAO VUKOVE U BORBU
42
NALET VUKOVA NA VOJNIKE DOŠAO JE U POSLJEDNJI ČAS.
UPOMOĆ!
VUKOVI, PAZITE!
SPUSTI MAČ, MALI DŽONE! ONI NE NAPADAJU NAS.
43
U TAJ ČAS I DJEČAK POLETI NA JEDNOG VOJNIKA
AUUUUU!
JAO! ŠTO...
44

CRNI GROF SPAZI DJEČAKA I UPORNO STANE PROMATRATI NJEGOVO LICE. NA NJEGOVOM VLASTITOM LICE ODRAZI SE UŽAS.
TE OČI, NOS, ČELO... SLIKA MOG POLUBRATA! ELFRED... NASLJEDNIK... VRATIO SE IZ SMRTI DA ME UNIŠTI!
45
CRNI GROF POJURI NA DJEČAKA.
MISLIO SAM DA JE SVRŠENO S TOBOM DOK SI BIO DIJETE! OVOG ĆU PUTA TO SIGURNO OBAVITI!
46
DJEČAK NAGONSKI SKOČI U STRANU, A MAČ ZASJEČE ZRAK.
AEEEIIEE!
47
MEĐUTIM GA GROFOF KONJ KOPITOM ZAHVATI PO GLAVI.
DJEČAK JE U OPASNOSTI! DOĐI, MALI DŽONE!
48
GROF JE SPREMAO DJEČAKU SMRTNI UDARAC, ALI ROBIN POLETI NA NJEGOVOG KONJA
NE, NEĆEŠ, HULJO!
49
UTO JE MALI DŽON PONESAO DJEČAKA U ZAKLON
O, PROKLETI SELJAČKI PSI!
50

ČOPOR VUKOVA RASTJERAO JE VOJNIKE. PREPLAŠENI GROF I SAM SE DAO U BIJEG.
PA, CRNI GROF I NIJE TOLIKO PONOSAN!
VRATIT ĆU SE JA S VOJSKOM I ISTJERATI VAS IZ ŠUME!
51
ROBIN SE ZABRINUTO OBRATI MALOM DŽONU
JE LI DJEČAK...
NE! ŽIV JE, ALI JE TEŠKO RANJEN. TREBA MU POMOĆI.
52
POLA DANA ODAVLE IMA MOJ BRAT KUĆICU...
DOBRA IDEJA! NAPRAVIMO ŽURNO NOSILA!
53
U TAJ ČAS ZAČU SE LOMLJAVA ŠIBLJA... ČOPOR VUKOVA PREPREČI IM PUT...
VUKOVI SIGURNO SMATRAJU, DA SMO MU UČINILI NEŠTO NA ŽAO!
54
IZVADI MAČ I OŠTRO NAVALI!
55
VUKOVI SVOM SILOM NAVALIŠE NA TRI ČOVJEKA. SVOJIM MAČEVIMA USPJELI SU IH NEKO VRIJEME ZADRŽATI.
56

57
NE ĆEMO DUGO IZDRŽATI. DOLAZI IH SVE VIŠE!
ALI POMOĆ STIŽE S NEOČEKIVANOG MJESTA. DIVLJI DJEČAK S POSLJEDNJIM NAPOROM ISPUSTI NEKOLIKO KRIKOVA
OU! OIIII! AHUUU! OOOOOH!
58
GLE! ONI GA ODVODE SOBOM!
59 VUKOVI SU POSLUŠALI DJEČAKOVU ZAPOVJED
NEKOLIKO VUKOVA ZADRŽAVALO JE ROBINA I NJEGOVE DRUGOVE, A TADA NA URLIK IZ ŠUME I ONI SE POVUKU.
KAKO ĆEMO SADA NAĆI DJEČAKA?
MORAMO IM SLIJEDITI TRAG. S TIM RANAMA ON NE MOŽE DUGO ŽIVJETI!
60
PRIJATELJI POĐOŠE TRAGOM VUČJEG ČOPORA.
TRAGOVI SE SVE VIŠE GUBE!
61
UBRZO SU LJUDI IZGUBILI SVAKI TRAG.
TRAG JE IZGUBLJEN. ŠTO SADA?
TRAŽITI ĆEMO NASUMCE. BRLOG NE MOŽE BITI VIŠE DALEKO!
62

63
U MEĐUVREMENU JE CRNI GROF GALOPIRAO U KAMELOT.
64
IZMUČEN I PRESTRAŠEN KONAČNO JE STIGAO POD SVOJ TVRDI DVORAC
SPUŠTAJ MOST! VUCI ME GONE!
65
U SIGURNOM ZAKLONU GROF SE JE PREDAO PAKLENSKIM MISLIMA
DOK JE DJEČAK ŽIV, MOŽE MI OTETI PRIJESTO... MORAM PROVESTI HAJKU NA VUKOVE, A ONDA...
66
DRUGOG JUTRA GROF JE ORGANIZIRAO DOSADA NAJVEĆU HAJKU U AVALONU
PROVJERITE SVE MREŽE!
67,
PROČISTIT ĆU ŠUMU I POHVATATI VUKOVE DJEČAKA I ONE SELJAKE!
68
U MEĐUVREMENU JE ČOPOR VUKOVA DOVEO KONJE DO OTVORA SVOJE SPILJE

DJEČAK JE BLIJED NEPOMIČNO LEŽAO NA ZEMLJI, DOK SU VUKOVI POČELI STRAŠNO ZAVIJATI...
...NJIHOV JE URLIK DOPIRAO DO DVA KRAJA ŠUME
VUKOVI!
VUKOVI!
NE ZNAJUĆI DA I CRNI GROF ČINI ISTO, ROBIN SE UPUTIO U PRAVCU VUČJEG LAVEŽA
MORAMO DJEČAKA NAĆI I NJEGOVATI. PODLEGNUT ĆE KRAJ VUKOVA.
PROBIVŠI SE NA JEDNU ČISTINU:
JAO! DJEČAK JE MORAO NEGDJE PASTI!
GLE, VAŠIH KONJA!
DVA ATLETE TEŠKO SU ZAUSTAVILI POPLAŠENE KONJE.

ROBIN SE HTIO PJEŠICE PROBITI KROZ ŠUMU, ALI JE CRNI GROF DAO OPASATI ŠUMU MREŽAMA I IZDAVAO ZAPOVJEDI:
75
TO SU SIGURNO KONJI ROBINA HUDA. I ONI ĆE SE SADA POJAVITI. PRIKRIJTE MREŽE TRAVOM!
VI POĐITE VUČJIM TRAGOVIMA I NAMAMITE ČOPOR U MREŽE!
76
SAKRIJTE SE! PRONAŠLI SU KONJE I IDU U ZAMKU!
77
ROBIN NE SLUTEĆI ZASJEDU POĐE PREMA DRVETU...
78
TRAGOVI SU VIDLJIVI!
SAD!
VOJNICI POSKAKAŠE S GRANA
BRKOVA MI, LJUDI CRNOG GROFA!
79
NO PRVO IZNENAĐENJE ZAMJENILO JE UKRŠTAVANJE MAČEVA
80

81 ZVEKET ORUŽJA PRIVUKAO JE SVE VIŠE NEPRIJATELJA...
...I ROBIN SA SVOJIM PRIJATELJIMA BUDE SAVLADAN.
82
IZGLEDA, DA I TI TRAŽIŠ DJEČAKA?
UŠUTI! USKORO ĆEŠ VIDJETI POSLJEDNJU BITKU ZA DIVLJEG DJEČAKA I NJEGOVE VUKOVE!
NEDALEKO ODATLE, JEDAN JE VOJNIK NAIŠAO NA ČOPOR VUKOVA
VUKOVI! UPOMOĆ!
83
U PANIČNOM STRAHU POTRČAO JE PREMA MREŽAMA...
84
VUKOVI! PROGONE ME!
SPUSTITE KLOPKU!
85
NAŠAVŠI SE NA ČISTINI, ČOPOR NAČAS ZASTANE, A ONDA POLETI NA LJUDE...
86

REŽITE UŽETA!
87

KONOPCI SU SE STEGLI I PODIGLI U VIS RAZBJEŠNJELI ČOPOR...!
88
NAJLJUĆE UBIJ-TE, A S OSTALIMA U KOLA!

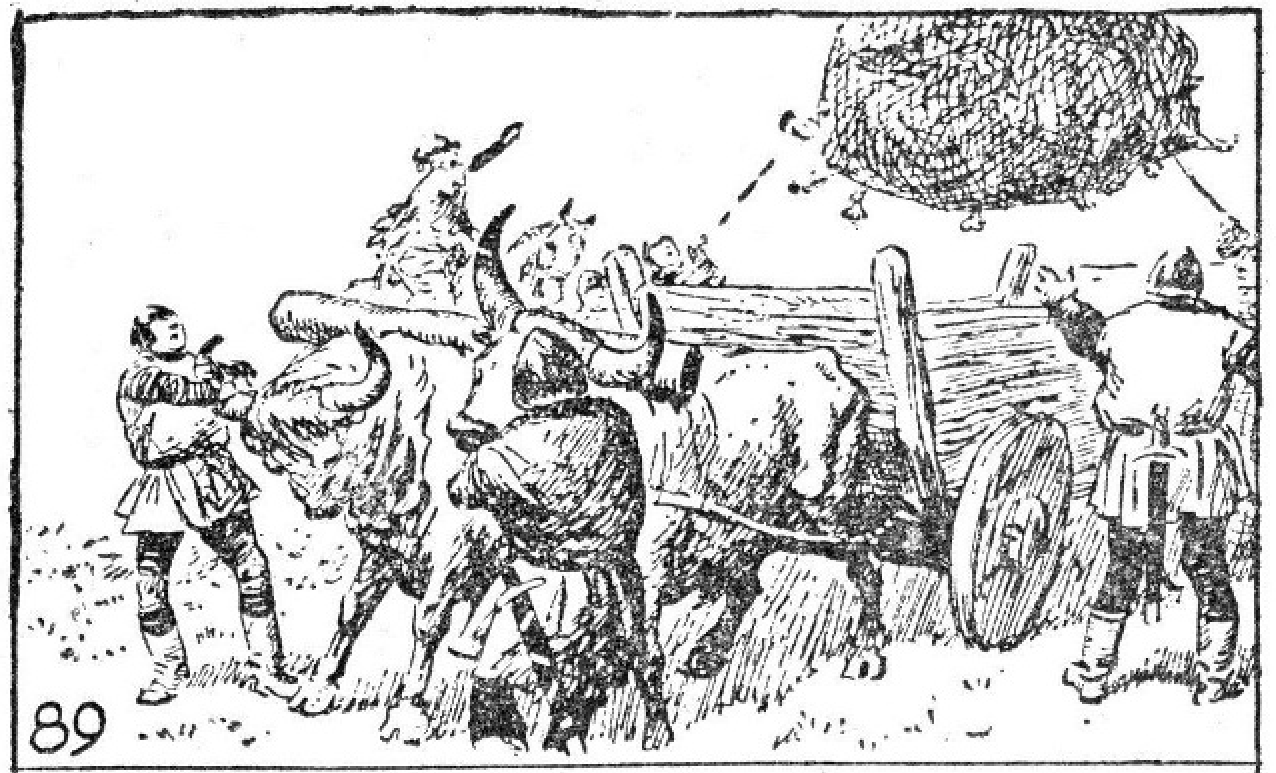
89

MREŽA S VUKOVIMA STRPANA JE NA KOLA I POVORKA KRENU
90
POVEDITE VUKOVE I NJI-HOVE PRIJA-TELJE U GRAD!
ZAŠTO IH VOZE U KAMELOT?
MOŽDA ĆEMO TO SAZNATI RANIJE NEGO TO ŽELIMO!

U MEĐUVREMENU NEKI JE STARČIĆ NAIŠAO NA RANJENOG DJEČAKA
PRENIJET ĆU GA KOJOJ ŽENI DA GA ISCJELI TRAVAMA!
91

A KAD JE STARAC S DJEČAKOM BIO VEĆ DALEKO:
ETO BRLOGA I DJEČAKO-VE KAMENE SJEKIRE!
92
PRONAĐITE I DJEČAKA, A JA SE VRA-ĆAM U DVOR DA SASLU-ŠAM OVE NITKOVE!

93
STARAC JE DJEČAKA DOPREMIO U JEDNU ŠUMSKU KOLIBU. SPRETNA ŽENA STALA GA JE ODMAH NJEGOVATI
ODJEDNOM DJEČAK ISTISNE ŽIVOTINJSKI KRIK
JESI LI IKAD ČUO ŠTO TAKOVA?
ČUDNO! LIČI NA REŽANJE VUKA!
94
A U VELIKOJ DVORANI DVORCA:
95
GOVORITE GDJE JE DJEČAK?
NAĐI GA SAM AKO MOŽEŠ!
GROF SE OBORIO NA ROBINA, KOJEG SU DRŽALA DVA PARA SNAŽNIH RUKU
NITKO JOŠ NIJE TAKO GOVORIO SAMNOM!
MEĐUTIM S ROBINOVA SE LICA NIJE GUBIO PODRUGLJIV SMJEŠAK
96
SLIJEDEĆI ROBINOV PRIMJER NI MALI DŽON NI IDRIK NISU NIŠTA PROGOVORILI
BACITE IH U OKOVE! VEĆ ĆE ONI OMEKŠATI I PROGOVORITI KAKO BUDEM JA HTIO!
97
TRI PRIJATELJA BAČENA SU U TAMNICU GDJE IM JE VODA BILA DO KOLJENA
98
USKORO ĆETE POŽALITI ŠTO STE SE RODILI!
SVAKOG DANA VODILI SU IH NA ISPITIVANJE GROFU, ALI NISU NIŠTA HTJELI REĆI. —
A DJEČAK SE OPORAVLJAO I PRIPITOMIO
KAKO SE DANAS OSJEĆAŠ?
99
J... JA BOLJE... VI DOBRI
VIDI KAKO UČI GOVORITI! MOŽE SE S NJIM I MALO PROČAVRLJATI

U KAMELOTU SE CRNI GROF DOGOVARAO SA SVOJIM KAPETANOM
100
NIŠTA NISAM SAZNAO OD ONIH PASA!
JA MISLIM DA ONI NI NE ZNAJU NIŠTA O DJEČAKU. DJEČAK JE SIGURNO VEĆ MRTAV! JE LI GA VAŠ KONJ UDARIO KOPITOM U GLAVU?
101
IMAŠ PRAVO! NEMA MU NI TRAGA IAKO SMO PRETRAŽILI ČITAVU ŠUMU. KONAČNO MRTAV!
AKO JE TAKO, NE TREBAJU MI NI ONA TRI NITKOVA. I ONI ĆE UMRIJETI, ALI TAKO, DA TO OPAMETI NAROD AVALONA. OBJAVIT ĆU NJIHOVO SMAKNUĆE PO CIJELOM KRAJU.
LJUDI SU NEGODUJUĆI ČITALI OBAVIJEST O SMAKNUĆU
TRI ODMETNIKA ROBIN HUD, MALI DŽON I IDRIK UMRIJET ĆE DANAS U PODNE NA TURNIRSKOM POLJU. SVI GRAĐANI POZIVAJU SE NA SMAKNUĆE.
KAD ĆE SJAŠITI OVAJ ĐAVOLJI TIRANIN!?
TIHO, DA TE NE ČUJU STRAŽARI!
POGUBLJENI BEZ SUDA...
102
NA PROPLANKU ŠUME JEDAN STARAC I JEDAN STASITI MOMAK ČITALI SU PLAKAT
DJEČAKA JE NEOBIČNO UZBUDILO KAD JE STARAC ČITAO PLAKAT. ON KAO DA SE NEČEG DOSJETIO...
103
...TRI ČOVJEKA, DOBRA ČOVJEKA, BEZ SUMJE! DOKLE ĆE TAJ CRNI GROF..
DJEČAK SE ODJEDNOM TRGNE I POJURI KROZ ŠUMU U PRAVCU KAMELOTA.
TRI ČOVJEKA-JEDAN JE ROBIN, AH, ROBIN HUD...
NEŠTO PRIJE PODNEVA CRNI GROF JE ZAUZEO SVOJE SJEDIŠTE U ARENI
DOVEDI ZATVORENIKE!
104
ROBIN HUD, MALI DŽON I IDRIK IZMUČENI OD DUGIH MUČENJA GURNUTI SU U ARENU.
ZA ČAS ĆETE UMRIJETI, A VAŠA ĆE SMRT BITI POUKA ZA SVE BUNTOVNIKE. RASTRGAT ĆE VAS VUKOVI. ONI ISTI, KOJI SU ŠTITILI VAŠEG PRIJATELJA!
105

ŠAD JE ROBIN SHVATIO ZAŠTO JE GROF ČUVAO ŽIVE VUKOVE. ALI ROBIN NI SADA NIJE POKLEKNUO
106
SLUŠAJ, CRNI ĐAVLE! PSETO TVRĐOG SRCA! U ŠERVUDSKOJ ŠUMI ŽIVE HRABRI LJUDI, KOJI ĆE OSVETITI MOJU SMRT!
DOSTA! PUSTITE VUKOVE!
VUKOVI SU PUŠTENI U ARENU, A TRI ČOVJEKA ČEKALI SU DA SE UPUSTE U SVOJU POSLJEDNJU BORBU.
107
EVO IH! DOLAZE!
UMRIMO BOREĆI SE!
LJUDIMA JE ZASTAO DAH KAD SU DVA ŠERVUDSKA JUNAKA ODBILI PRVI NAPAD VUKOVA
108
EH, ROBINE, DA MI JE BAREM MOJ MAČ!
A MENI DA JE LUK I STRIJELE!
IAKO SU SE NAŠI PRIJATELJI BORILI KAO LAVOVI ROBINA JE JEDAN VUK SRUŠIO NA ZEMLJU. UTO SE IZ MNOŠTVA ZAČUJE PRODORAN POKLIČ
109
JAAAA! JI!!! JI!
110
ŠTA JE TO? I ZAŠTO SU VUKOVI STALI?
VISOSTI, ONAJ DJEČAK TAMO...
CRNI GROF SE ZAPILJI U DJEČAKA. S PRESTRAVLJENIM KRIKOM SRUŠI SE HVATAJUĆI ZRAK
111
AH... NE!.. DIVLJI DJE...

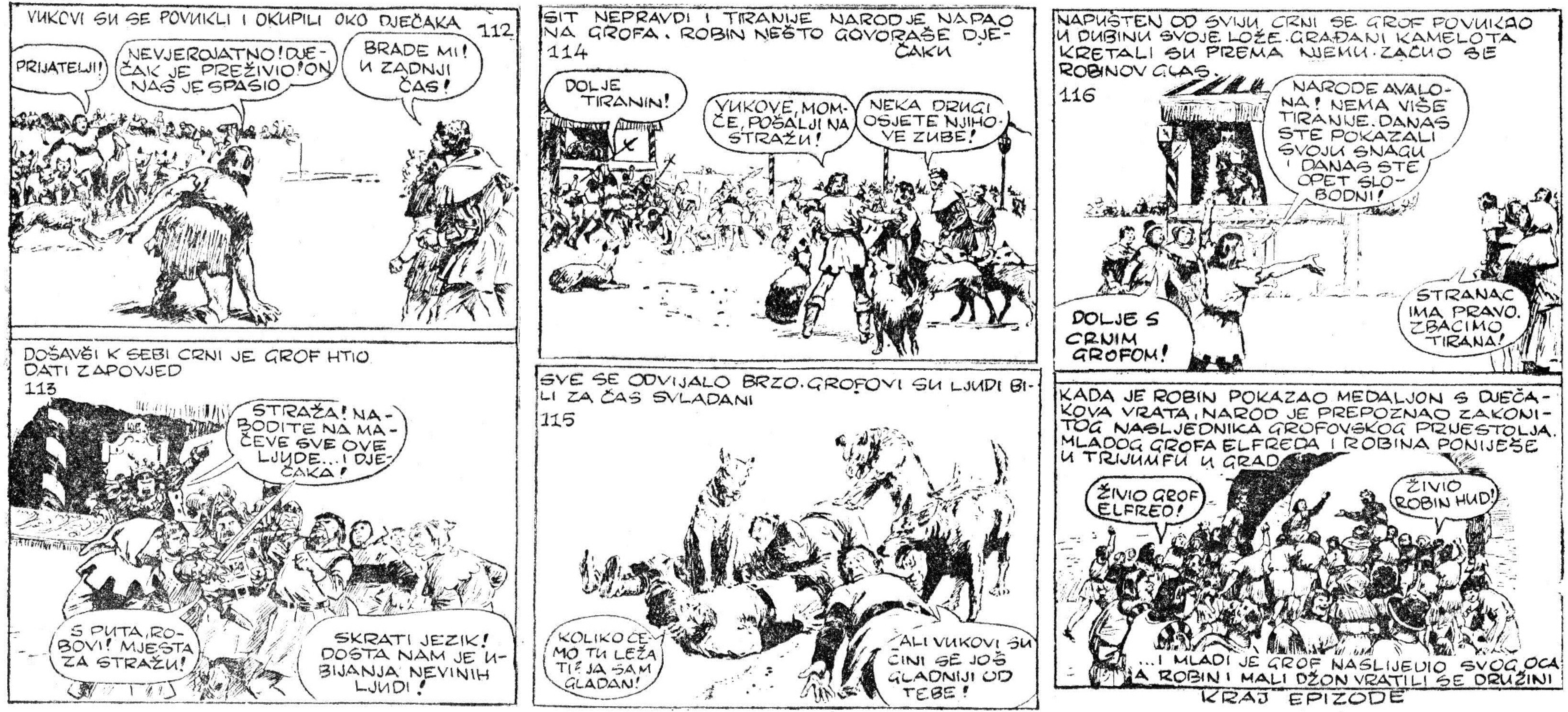
VUKOVI SU SE POVUKLI I OKUPILI OKO DJEČAKA
112
PRIJATELJI!
NEVJEROJATNO! DJEČAK JE PREŽIVIO! ON NAS JE SPASIO
BRADE MI! U ZADNJI ČAS!
DOŠAVŠI K SEBI CRNI JE GROF HTIO DATI ZAPOVJED
113
STRAŽA! NABODITE NA MAČEVE SVE OVE LJUDE... I DJEČAKA!
S PUTA, ROBOVI! MJESTA ZA STRAŽU!
SKRATI JEZIK! DOSTA NAM JE UBIJANJA NEVINIH LJUDI!
SIT NEPRAVDI I TIRANIJE NAROD JE NAPAO NA GROFA. ROBIN NEŠTO GOVORAŠE DJEČAKU
114
DOLJE TIRANIN!
VUKOVE, MOMČE, POŠALJI NA STRAŽU!
NEKA DRUGI OSJETE NJIHOVE ZUBE!
SVE SE ODVIJALO BRZO. GROFOVI SU LJUDI BILI ZA ČAS SVLADANI
115
KOLIKO ĆEMO TU LEŽATI? JA SAM GLADAN!
ALI VUKOVI SU ČINI SE JOŠ GLADNIJI OD TEBE!
NAPUŠTEN OD SVIJU, CRNI SE GROF POVUKAO U DUBINU SVOJE LOŽE. GRAĐANI KAMELOTA KRETALI SU PREMA NJEMU. ZAČUO SE ROBINOV GLAS.
116
NARODE AVALONA! NEMA VIŠE TIRANIJE. DANAS STE POKAZALI SVOJU SNAGU I DANAS STE OPET SLOBODNI!
DOLJE S CRNIM GROFOM!
STRANAC IMA PRAVO. ZBACIMO TIRANA!
KADA JE ROBIN POKAZAO MEDALJON S DJEČAKOVA VRATA, NAROD JE PREPOZNAO ZAKONITOG NASLJEDNIKA GROFOVSKOG PRIJESTOLJA. MLADOG GROFA ELFREDA I ROBINA PONIJEŠE U TRIJUMFU U GRAD
ŽIVIO GROF ELFRED!
ŽIVIO ROBIN HUD!
...I MLADI JE GROF NASLIJEDIO SVOG OCA A ROBIN I MALI DŽON VRATILI SE DRUŽINI
KRAJ EPIZODE

Čarobni mač
U DANE KAD JE ENGLESKA STENJALA POD OKRUTNOM VLADAVINOM PRINCA DŽONA, CVAO JE ZANAT PRAVLJENJA ORUŽJA. MEĐU LJUDIMA, KOJI SU SE BAVILI TIM POSLOM BIO JE NAJPOZNATIJI ALARIK, KOJI JE ŽIVIO U BLIZINI ŠERVUDSKE ŠUME.
ALARIČE, KAKO SI NAOŠTRIO MOJU SJEKIRU?
DOBRO MI SJEDI U RUCI. TO ĆE NAJBOLJE OSJETITI SARACENI, KADA STIGNEMO U SVETU ZEMLJU!
DOŠLJAK JE BIO SER ROBERT RIBORN
NEDOSTAJE JOJ JOŠ SAMO OŠTRINA NA GORNJEM RUBU.
ZAVRŠI MI SJEKIRU ZA DVA DANA!
NASTAVLJA SE

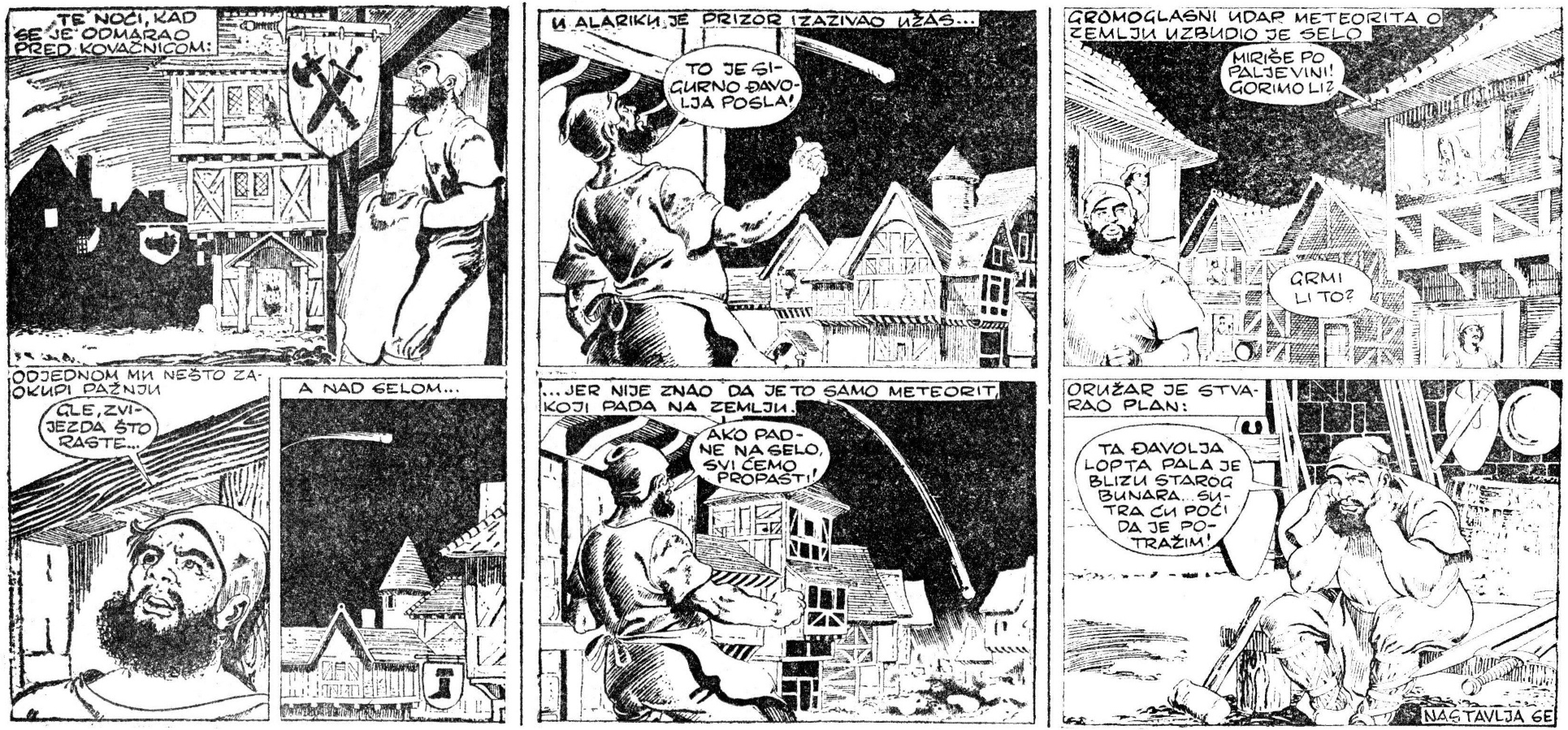
TE NOĆI, KAD SE JE ODMARAO PRED KOVAČNICOM:
ODJEDNOM MU NEŠTO ZAOKUPI PAŽNJU
GLE, ZVIJEZDA ŠTO RASTE...
A NAD SELOM...
U ALARIKU JE PRIZOR IZAZIVAO UŽAS...
TO JE SIGURNO ĐAVOLJA POSLA!
...JER NIJE ZNAO DA JE TO SAMO METEORIT KOJI PADA NA ZEMLJU.
AKO PADNE NA SELO, SVI ĆEMO PROPASTI!
GROMOGLASNI UDAR METEORITA O ZEMLJU UZBUDIO JE SELO
MIRIŠE PO PALJEVINI! GORIMO LI?
GRMI LI TO?
ORUŽAR JE STVARAO PLAN:
TA ĐAVOLJA LOPTA PALA JE BLIZU STAROG BUNARA... SUTRA ĆU POĆI DA JE POTRAŽIM!
NASTAVLJA SE

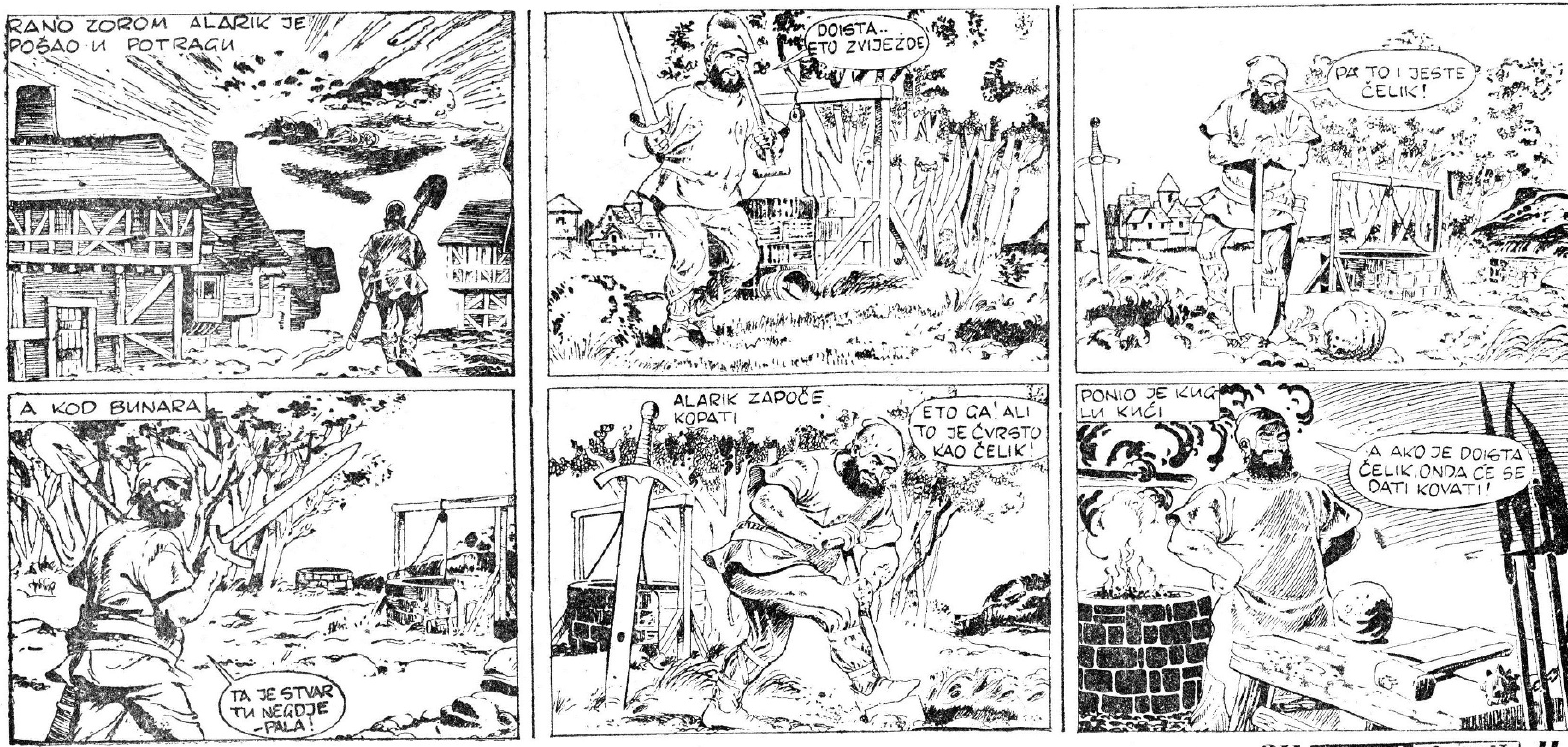
RANO ZOROM ALARIK JE POŠAO U POTRAGU
DOISTA.. ETO ZVIJEZDE
PA TO I JESTE ČELIK!
A KOD BUNARA
TA JE STVAR TU NEGDJE PALA!
ALARIK ZAPOČE KOPATI
ETO GA! ALI TO JE ČVRSTO KAO ČELIK!
PONIO JE KUGLU KUĆI
A AKO JE DOISTA ČELIK, ONDA ĆE SE DATI KOVATI!

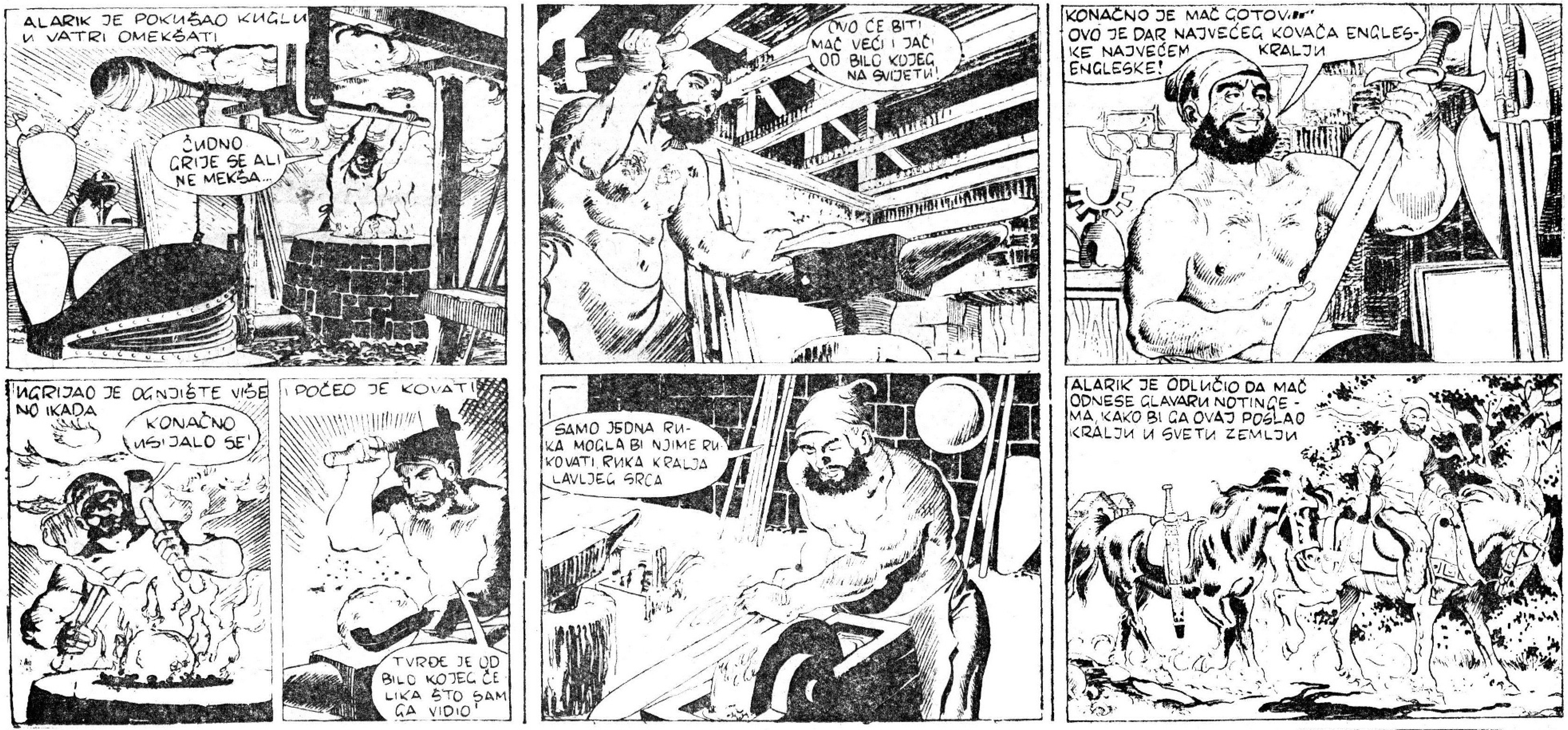
ALARIK JE POKUŠAO KUGLU U VATRI OMEKŠATI
ČUDNO GRIJE SE ALI NE MEKŠA...
OVO ĆE BITI MAČ VEĆI I JAČI OD BILO KOJEG NA SVIJETU!
KONAČNO JE MAČ GOTOV...
OVO JE DAR NAJVEĆEG KOVAČA ENGLESKE NAJVEĆEM KRALJU ENGLESKE!
UGRIJAO JE OGNJIŠTE VIŠE NO IKADA
KONAČNO USIJALO SE!
I POČEO JE KOVATI!
TVRĐE JE OD BILO KOJEG ČELIKA ŠTO SAM GA VIDIO!
SAMO JEDNA RUKA MOGLA BI NJIME RUKOVATI, RUKA KRALJA LAVLJEG SRCA
ALARIK JE ODLUČIO DA MAČ ODNESE GLAVARU NOTINGEMA, KAKO BI GA OVAJ POSLAO KRALJU U SVETU ZEMLJU

POGLAVAR POKRAJINE ČITAO JE PISMO PRINCA DŽONA
IZGLEDA, DA SU PRINČEVI KOVČEZI OPET PRAZNI, KAD TRAŽI NOVE TAKSE...
GOSPODARU, ALARIK ORUŽAR MOLI DA GA PRIMITE.
DONOSIM DAR ZA KRALJA. MOLIM VAS DA GA POŠALJETE U SVETU ZEMLJU
DA POKAŽE NJEGOVA SVOJSTVA, PRESJEKAO JE MAČ DEŽURNOG STRAŽARA...
...A ONDA STUP OD KAMENA...
POGLAVAR JE ODMAH SMISLIO KAKO ĆE SE UDVORITI PRINCU DŽONU...
HVALA NA DARU, ON ĆE ODLIČNO POSLUŽITI U RUCI PRINCA DŽONA

ALARIK SE RAZLJUTIO ZBOG PREVARE
BUDI SRETAN ŠTO TE NISMO POGUBILI!
POŠALJI KAPETANA BARDOLFA!
ODNESI TAJ MAČ POD JAKOM STRAŽOM PRINCU DŽONU. DATI ĆU TI I POPRATNO PISMO!
ALARIK SE VRAĆAO KROZ ŠERVUDSKU ŠUMU
PROKLET DA JE POGLAVR ZBOG SVOJEG KUKAVIČKOG NEDJELA!
...A IZ GUŠTIKA ČUO SE NEPOZNAT GLAS
TAKO JE! I JA DIJELIM TVOJE MIŠLJENJE!
KOVAČ JE SJAŠIO.
IZ GUŠTIKA SE POJAVIO ROBIN HUD.
ZA TE RIJEČI, BRADATI PRIJATELJU DIJELIT ĆEŠ DANAS SA MNOM KRALJEVSKU DIVLJAČ!
ALARIK SE JOŠ UVIJEK LJUTIO
NE TREBAM NIKAKVE GOZBE NI PRIJATELJSTVA ODLOŽI LUK I OKUŠAJ SNAGU SAMNOM!

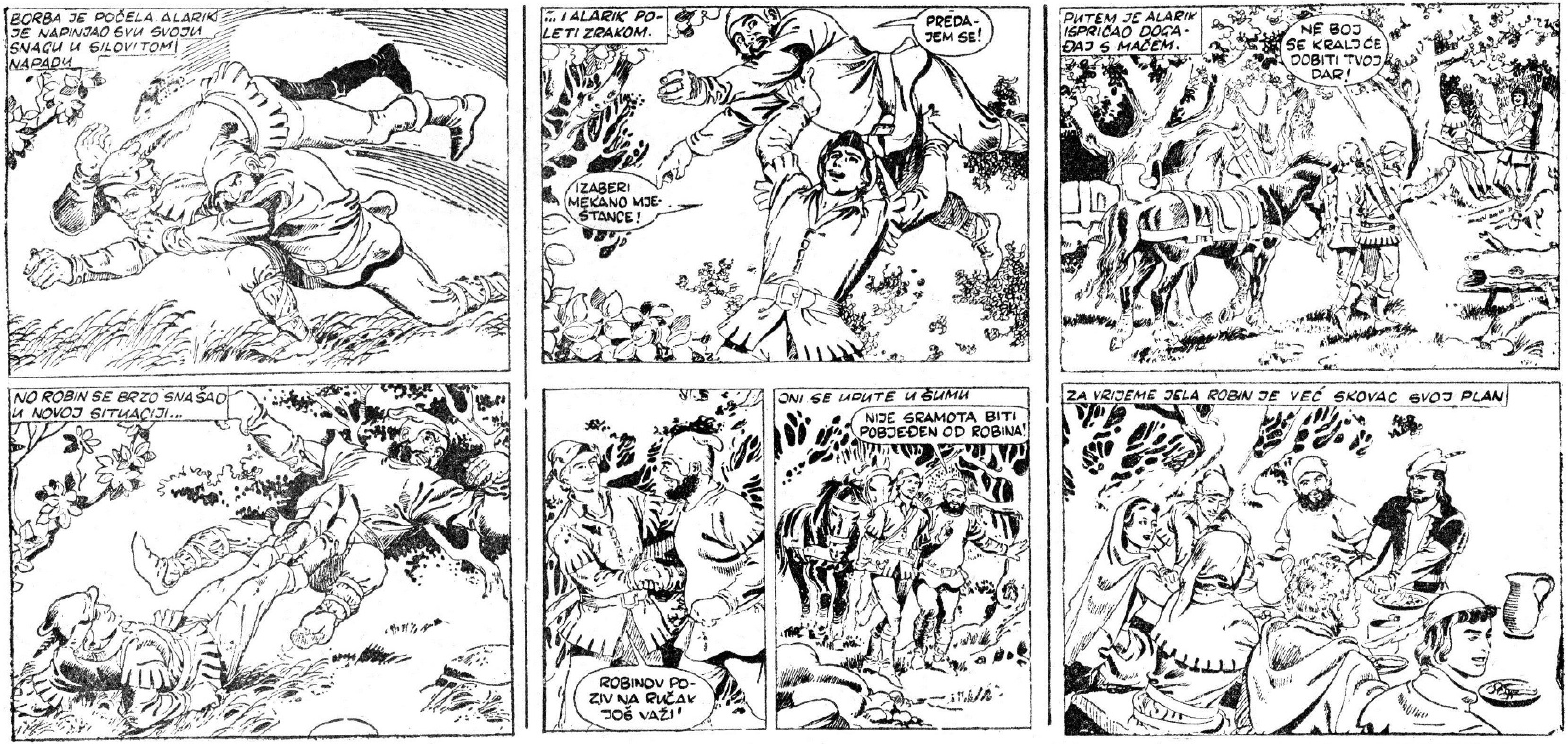
BORBA JE POČELA. ALARIK JE NAPINJAO SVU SVOJU SNAGU U SILOVITOM NAPADU
... I ALARIK POLETI ZRAKOM.
PREDAJEM SE!
IZABERI MEKANO MJEŠTANCE!
PUTEM JE ALARIK ISPRIČAO DOGAĐAJ S MAČEM.
NE BOJ SE KRALJ ĆE DOBITI TVOJ DAR!
NO ROBIN SE BRZO SNAŠAO U NOVOJ SITUACIJI...
ROBINOV POZIV NA RUČAK JOŠ VAŽI!
ONI SE UPUTE U ŠUMU
NIJE SRAMOTA BITI POBJEĐEN OD ROBINA!
ZA VRIJEME JELA ROBIN JE VEĆ SKOVAO SVOJ PLAN

PO RUČKU ROBIN POŠALJE ALARIKA U KOVAČNICU
POŽURI I IZRADI MAČ SLIČAN ONOME, ALI OD NAJLOŠIJEG MATERIJALA ŠTO GA POZNAJEŠ!
ONDA SU ROBIN I NJEGOVI LJUDI STALI PRAVITI MALE FUĆKALE
ODSVIRAT ĆEMO S OVIME POGLAVARU VESELU PODOKNICU!
I ROBIN JE STAO LJUDIMA OBJAŠNJAVATI SVOJ PLAN
KAD PRATNJA MAČEM NAIĐE, MI ĆEMO...
SLIJEDEĆEG JUTRA U ŠUMI:
NEMA TOGA, TKO BI MI OTEO MAČ!
A KADA ZAĐOŠE U GUŠĆU ŠIKARU
FIIJU
FIIIJU
FIJU
FIIIJU
NA SVAKOJ SE STRIJELI NALAZILA MALA FUĆKALA I ZRAK SE PROLOMIO OD SILNIH ZVIŽDUKA
IZ KROŠANJA POSKAKAŠE ROBINOVI JUNACI
ZEMLJA JE PRETVRDA, PA MI TREBA JEDAN MEKANI VOJNIK NA KOJEG BI SKOČIO!
GLAVAREV KAPETAN BIO JE SPREMAN DA SE BRANI DO SMRTI
KAKVOG TE BLAGA MOGU DANAS LIŠITI, KAPETANE?

AKO SI DOŠAO ZBOG MAČA, MORATI ĆEŠ SE ZADOVOLJITI MOJIM MAČEM!
NO DOK SE KAPETAN TUKAO S ROBINOM, VAT JE SVOJIM BIČEM S JEDNOG DRVETA OMOTAO DRŽAK MAČA, ZBOG KOJEG SE ČITAVA BORBA VODILA.
NOVI MAČ POLETI NA MJESTO GDJE JE RANIJE BIO ONAJ TAKO SRAMNO ODUZET ALARIKU
NE NOSIŠ DANAS NIŠTA VRIJEDNA, PA TE PUŠTAM DA ODEŠ!
KAPETAN SE UPUTI DO MAČA, KOJI JE LEŽAO NA ZEMLJI
SIGURNO JE PAO DOK SU SE KONJI POPLAŠILI!
VAT JE POVUKAO BIČ I MAČ JE POLETIO U KROŠNJU
HAJDE, KAPETANE! JESI LI VEĆ SUSTAO?
ROBIN JE DUNUO U SVOJ ROG I HAJDUCI SE POVUKU
POBJEDA JE NAŠA! ROBIN UZMIČE!
NAŠ JE PLAN ODLIČNO USPIO. IMAMO MAČ KOJEG JE ALARIK NAMIJENIO KRALJU RIČARDU, A BEZVRIJEDNU IMITACIJU DOBITI ĆE PRINC DŽON!

DVA DANA KASNIJE U LONDONU KOD PRINCA DŽONA
GLAVAR NOTINGEMA ŠALJE VAM OVO ORUŽJE NA DAR TU JE I PISMO'
GRAMZLJIVI PRINC RADO JE PRIMAO DAROVE SADA JE ČITAO PISMO
Visosti
Šaljem Vam
ovaj mač, koji
je jači od bilo
čega na svijetu
On će učvrstiti
Vašu snagu još
jačom i nitko
Vas ne će nadma-
šiti
Rožer de
SIJEČE ČELIK I KAMEN? DA VIDIM TO ORUŽJE NA DJELU!
PRINC DŽON NAREDI KAPETANU DA IZVUČE SVOJ MAČ
DA VIDIM PIŠE LI TVOJ GOSPODAR ISTINU!
PRINC JE ZAMAHNUO ALI MAČ SE SLOMIO NA POLA
PRINC DŽON PLANUO JE SILNIM GNJEVOM
TVOJ POGLAVAR HTIO SE NAŠALITI S PRINCOM DŽONOM. REČI MU, DA DVIJE TREĆINE SVOG BLAGA POŠALJE U MOJU RIZNICU ILI MU ODE GLAVA!
PRIČA O POGLAVAREVU MAČU PROČULA SE PO ČITAVOJ ENGLESKOJ, A U ŠERVUDSKOJ ŠUMI:
ALARIČE' SER ROBER OD RIBORNA ODNIJET ĆE OVAJ DAR KRALJU U NJEGOVOJ ĆE ON RUCI DONIJETI SLAVU NJEMU I ENGLESKOJ'

KRAJ